ДЕПАРТАМЕНТ ОБРАЗОВАНИЯ АДМИНИСТРАЦИИ ГОРОДА ЕКАТЕРИНБУРГА
МУНИЦИПАЛЬНОЕ АВТОНОМНОЕ ОБРАЗОВАТЕЛЬНОЕ УЧРЕЖДЕНИЕ-
СРЕДНЯЯ ОБЩЕОБРАЗОВАТЕЛЬНАЯ ШКОЛА № 25 им. В.Г. ФЕОФАНОВА

Принято	Утверждаю:
на педагогическом совете	Директор МАОУ-СОШ № 25
Протокол № 22	_____ С.А. Добычина
от «25» июня 2025г.	Приказ № 450-О от «16» июля 2025г.

ПОЛОЖЕНИЕ
о внешнем виде обучающихся МАОУ-СОШ № 25

Настоящее Положение разработано в соответствии с Уставом МАОУ-СОШ № 25 (далее – «Школа») с целью выработки единых требований к внешнему виду (школьной одежде) обучающихся.

Внешний вид обучающихся – одно из условий эффективности учебно-воспитательного процесса, обеспечения дисциплины в Школе. От внешнего вида зависит стиль отношений педагогов и обучающихся, воспитание культуры речи и культуры поведения, имидж Школы.

Деловой стиль – один из стилей одежды, предназначенный для деловой сферы жизни общества и характеризующийся строгостью, сдержанностью и консерватизмом в выборе ткани, цвета, покроя и аксессуаров. Деловая одежда определяет тип поведения. Деловой костюм создает эстетику образовательной организации.

1. Общие положения

1.1. Настоящее Положение о внешнем виде обучающихся МАОУ-СОШ № 25 (далее - Положение) разработано в соответствии с:

- Федеральным законом от 29.12.2012 № 273-ФЗ «Об образовании в Российской Федерации»;

- Постановлением Правительства Свердловской области от 20.11.2013 № 1404-ПП;
- Приказом Росстандарта от 31.08.2024 № 1155 «О национальном стандарте Российской федерации. Одежда обучающихся (школьная форма)»;
- ГОСТом Р 71582-2024;

1.2. Настоящее Положение регламентирует требования к школьной одежде обучающихся (далее – школьная форма), а также требования к внешнему виду обучающихся.

1.3. Контроль за соблюдением обучающимися формы одежды обязаны осуществлять все сотрудники школы, родители (законные представители).

2. Цели регулирования внешнего вида обучающихся

2.1. Единые требования к внешнему виду обучающихся устанавливаются в целях:

- соблюдения норм делового стиля одежды, обеспечивающего комфорт и опрятный внешний вид в условиях образовательного процесса;
- нивелирования признаков социального, материального и конфессионального различия среди обучающихся;
- недопущения возникновения психологического дискомфорта, связанного с внешними атрибутами;
- поддержания позитивного имиджа образовательного учреждения и формирования корпоративной идентичности;
- создания безопасных условий обучения, соответствующих санитарно-гигиеническим нормам и видам учебной деятельности.

3. Требования к одежде обучающихся

3.1. Одежда обучающихся должна соответствовать санитарно-эпидемиологическим правилам, погодным условиям и месту проведения занятий (Приложение 1).

3.2. Одежда обучающихся подразделяется на:

- повседневную;

- торжественную;
- специальную.

3.3. **Повседневная одежда:**

3.3.1. **Для мальчиков рекомендуются:**

- брюки классического кроя или брюки в стиле кэжуал (брюки-чинос, Casual-брюки на кулиске, джоггеры) темно-синего или черного цветов без принтов, без рисунков, надписей и накладных карманов;
- однотонная рубашка/футболка/сорочка спокойных пастельных тонов;
- при необходимости жакет из хлопкового трикотажного полотна, соответствующий «ГОСТ 17037-2022. Изделия швейные и трикотажные» и отвечающий по своему составу и функциональности техническим требованиям «ГОСТ Р 71582-2024. Одежда обучающихся. Общие технические требования» изумрудно-зеленого цвета.

3.3.2. **Для девочек рекомендуются:**

- юбка, сарафан, платье классического кроя или в стиле кэжуал темно-синего или черного цвета (длина не выше 10 см от колена и не ниже 10 см от колена);
- брюки классического кроя или в стиле кэжуал темно-синего или черного цветов;
- непрозрачная блуза/рубашка/футболка/сорочка (однотонная, спокойных пастельных тонов);
- при необходимости жакет из хлопкового трикотажного полотна, соответствующий «ГОСТ 17037-2022. Изделия швейные и трикотажные» и отвечающий по своему составу и функциональности техническим требованиям «ГОСТ Р 71582-2024. Одежда обучающихся. Общие технические требования» изумрудно-зеленого цвета.

3.3.3. В весенний и осенний сезон допускается отсутствие жакета при условии сохранения однотонной рубашки/футболки/сорочки.

3.4. **Торжественная одежда** предназначена для носки обучающимися в дни проведения праздников и торжественных линеек, а также в дни, определенные директором школы.

3.4.1. Для мальчиков рекомендуется:

- повседневный костюм с белой рубашкой/футболкой и жакетом из хлопкового трикотажного полотна, соответствующий «ГОСТ 17037-2022. Изделия швейные и трикотажные» и отвечающий по своему составу и функциональности техническим требованиям «ГОСТ Р 71582-2024. Одежда обучающихся. Общие технические требования» темно-зеленого цвета.

3.4.2. Для девочек рекомендуется:

- повседневная одежда с непрозрачной белой блузкой/рубашкой/футболкой и жакетом из хлопкового трикотажного полотна, соответствующий «ГОСТ 17037-2022. Изделия швейные и трикотажные» и отвечающий по своему составу и функциональности техническим требованиям «ГОСТ Р 71582-2024. Одежда обучающихся. Общие технические требования» темно-зеленого цвета.

3.5. **Специальная одежда** предназначена для носки на занятиях, которые имеют повышенную травмоопасность, например, физкультурой и спортом, танцами и хореографией, трудом (технологией) и т. п.

- состав специальной одежды определяется и доводится до сведения обучающихся и их родителей (законных представителей) педагогом, который ведет занятие, минимум за одну неделю до начала занятий

3.6. **Запрещено:**

- ношение одежды с асоциальной символикой, в том числе неформальных молодежных объединений, экстремистских организаций, а также с надписями и рисунками, пропагандирующими психоактивные вещества и противоправное поведение;
- декольтированные блузы, брюки с заниженной талией и (или) высокими разрезами;
- одежда бельевого стиля и стиля гранж.

4. Требования к обуви и аксессуарам

4.1. Обувь должна быть чистой, сменной, классического или кэжуал-стиля.

4.2. Форма может иметь отличительные знаки, используемые в образовательной организации: эмблемы, нашивки, фурнитуру с государственной (патриотической) символикой и геральдикой и другие декоративные элементы.

4.3. Запрещены аксессуары с травмирующей фурнитурой или запрещенной символикой.

5. Иные требования к внешнему виду

5.1. Внешний вид должен быть опрятным: волосы, лицо и руки - чистыми.

5.2. Дезодорирующие средства должны иметь нейтральный запах.

6. Права и обязанности обучающихся

6.1. **Права:**

- выбирать одежду в рамках Положения;
- вносить предложения по изменению Положения.

6.2. **Обязанности:**

- соблюдать требования Положения;
- иметь сменную и специальную обувь/одежду;
- носить торжественную форму в установленные дни.

7. Права и обязанности родителей

7.1. **Права:**

- обсуждать на родительских собраниях класса и школы вопросы, имеющие отношение к школьной форме, выносить предложения о модели, цвете школьной формы, выбирать одежду и обувь в соответствии с Положением;

- приобретать школьную форму для своих детей за собственные средства;
- выносить предложения по изменению Положения.

7.2. **Обязанности:**

- обеспечивать обучающихся школьной формой согласно условиям данного Положения до начала учебного года и делать это по мере необходимости вплоть до окончания обучающимися школы.
- контролировать внешний вид обучающихся перед выходом в школу в строгом соответствии с требованиями данного Положения.
- выполнять все пункты данного Положения.

8. Обязанности педагогов

8.1. **Классные руководители обязаны:**

- ознакомить обучающихся и родителей с Положением;
- контролировать соблюдение требований.

8.2. **Педагоги вправе:**

- делать замечания (устное или письменное) обучающемуся или его родителю (законному представителю) по поводу несоответствия внешнего вида обучающегося требованиям Положения.

9. Меры административного воздействия

9.1. Данный локальный акт является приложением к Уставу школы и подлежит обязательному исполнению учащимися и работниками школы.

9.2. Несоблюдение обучающимися данного Положения является нарушением Устава школы и Правил поведения обучающихся в школе.

9.3. За нарушение данного Положения обучающиеся могут быть подвергнуты дисциплинарному и общественному порицанию.

10. Заключительные положения

10.1. Настоящее Положение вступает в силу с 01 сентября 2025г.

10.2. Настоящее Положение может изменяться, дополняться. С момента регистрации новой редакции Положения предыдущая редакция утрачивает силу.

10.3. Изменения и дополнения, внесенные в настоящее Положение, вступают в силу в порядке, предусмотренном для Положения. Изменения и дополнения, внесенные в настоящее Положение, доводятся до сведения указанных в нем лиц не позднее двух недель с момента вступления его в силу.

10.4. Контроль за правильным и своевременным исполнением настоящего Положения возлагается на директора Учреждения.

Мнение Совета родителей при принятии локального нормативного акта учтено.

Приложение 1

Корпоративным (школьным фирменным) элементом одежды обучающихся является жакет из хлопкового трикотажного полотна, соответствующий «ГОСТ 17037-2022. Изделия швейные и трикотажные» и отвечающий по своему составу и функциональности техническим требованиям «ГОСТ Р 71582-2024. Одежда обучающихся. Общие технические требования».

Конструктивное описание:

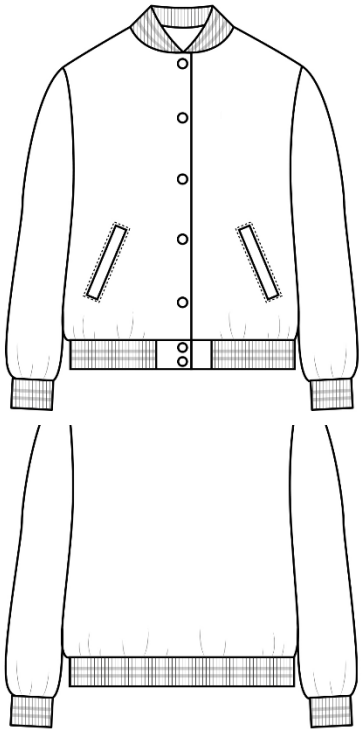

Жакет изумрудно-зеленого цвета с длинным рукавом, свободного объема, длиной ниже линии бедер. Линия плеча спущена не более чем на 8,5-10,0 см. Имеет воротник-стойку с закругленными концами. Застежка выполнена на кнопки и расположена по центру изделия. Рукава – свободного кроя с трикотажной манжетой по низу рукава. Низ жакета имеет притачной трикотажный пояс по периметру. Жакет имеет функциональные элементы в виде прорезных карманов с широкой листочкой без декоративных элементов.

Жакет может быть дополнен нашивкой-эмблемой МАОУ-СОШ № 25 или съемным бейджем на магните с указанием Фамилии и Имени обучающегося (при желании родителя/законного представителя).